

Nel 2019

MENO IMPRESE IN PROVINCIA E IN ALESSANDRIA

Ma il calo è regionale, e si cresce poco in Italia

In provincia: società di capitali in crescita, sofferenza trasversale a tutti i settori

In Alessandria: costruzioni in lieve crescita, negatività maggiore nel commercio

Alessandria, 4 febbraio 2020

*“Nel 2019 la provincia di Alessandria si colloca verso il fondo della classifica delle province italiane per tasso di crescita delle imprese; teniamo conto, però, che la nostra provincia è in compagnia di province produttive, come Novara, Udine, Bergamo, e che il tasso medio delle prime dieci province della classifica è +1,4%; quindi questo è il contesto: anche chi eccelle cresce poco, **commenta Gian Paolo Coscia, Presidente della Camera di Commercio di Alessandria.***

Inoltre, la crescita nazionale di +0,4%, oltre a essere esigua, registra comunque il dato più basso degli ultimi cinque anni, con contrazioni nel commercio, nell'agricoltura e nella manifattura. In altre parole, nessuno è al riparo. Il dato di crescita del settore costruzioni (+13 imprese) nella città di Alessandria è da monitorare: se persevera, può essere un segnale interessante.

*Da parte nostra, la Camera di Commercio di Alessandria prosegue decisa nella formazione ai nostri imprenditori, con particolare riguardo al commercio con l'estero e all'impatto digitale sul lavoro aziendale, cyber security inclusa. Aggiungiamo anche i contributi agli investimenti produttivi e ai percorsi di alternanza scuola-lavoro. Lavoriamo sodo sul terreno imprenditoriale, sul contesto economico: un'attività i cui risultati più incisivi sono nel medio-lungo termine; in questo, come Presidente della Camera di Commercio di Alessandria, credo molto”, **conclude Gian Paolo Coscia.***

ANALISI PROVINCIALE

Nel 2019, in provincia di Alessandria, sono nate 2.306 nuove imprese e ne sono cessate¹ 2.676. Il saldo fra iscrizioni e cessazioni è pertanto negativo: **-370 imprese**, dato che porta a **42.258** lo stock di imprese registrate a fine dicembre 2019.

Il bilancio tra nuove iscrizioni e cessazioni si concretizza in un tasso di crescita² rispetto al 2018 pari a -0,86%; il dato piemontese è -0,35%; il dato 2019 nazionale è debolmente positivo: +0,4%.

¹ **Cessazioni conteggiate al netto delle cancellazioni d'ufficio:** a partire dal 2005, in applicazione del DPR n. 247 del 23/07/2004 e successiva circolare n. 3585/C del Ministero delle Attività Produttive, le Camere di commercio possono procedere alla cancellazione d'ufficio dal Registro delle imprese di aziende non più operative da almeno tre anni. Per tenere conto di tali attività amministrative, il flusso delle cancellazioni viene considerato al netto di quelle d'ufficio. Tutti i dati di flusso - iscrizioni, cancellazioni, saldi e tassi di crescita - in questo documento sono calcolati al netto delle cancellazioni d'ufficio.

² **Il tasso di crescita** è dato dal rapporto tra il saldo iscrizioni/cessazioni rilevate nel periodo e lo stock di imprese registrate nel periodo precedente (in questo caso nell'anno precedente).

Analisi per classe di natura giuridica

Dall'analisi per classe di natura giuridica rispetto al 2018 (cfr. grafico 1), emerge la sola crescita delle società di capitali (+1,94%), a fronte di un calo generalizzato per le altre tipologie di impresa: società di persone -2,17%, imprese individuali -1,33%, "altre forme"³-2,06%.

Questi dati vanno letti tenendo a mente che imprese individuali e società di persone rappresentano insieme il 78% delle imprese provinciali, mentre le società di capitali rappresentano il 20% e "altre forme" il 2% (cfr. grafico 2).

IMPRESE REGISTRATE PER CLASSE DI NATURA GIURIDICA E RELATIVO TASSO DI CRESCITA

Per classe di natura giuridica	registrate 2019	tasso di crescita % rispetto al 2018
società di capitali	8.598	1,94
società di persone	7.885	-2,17
imprese individuali	24.840	-1,33
altre forme	935	-2,06
totale	42.258	-0,86

Fonte: elaborazione Ufficio Studi CCIAA Alessandria su dati InfoCamere

³ Sono considerate "**altre forme giuridiche**" tutte le imprese aventi forma giuridica diversa da quelle che rientrano nei seguenti raggruppamenti:

- impresa individuale
- società di persone
- società di capitale

Il raggruppamento delle "altre forme" conosce più di 40 tipologie di soggetti giuridici. A titolo di orientamento, le tipologie più numerose sono:

- società cooperative in genere e, in particolare, società cooperative a responsabilità limitata (la tipologia più numerosa in assoluto)
- consorzio
- consorzio con attività esterna
- società consortile
- società consortile per azioni o a responsabilità limitata

Analisi a cura dell'ufficio studi CAMERA DI COMMERCIO di Alessandria

T. 0131/313350, studi@al.camcom.it

Sito Internet Ufficio Studi: www.al.camcom.gov.it/studi

GRAFICO 1 - TASSO DI CRESCITA % PER CLASSE DI NATURA GIURIDICA, 2019 SU 2018



Grafico 2: Imprese registrate per classe di natura giuridica al 31 dicembre 2019, distribuzione %



Analisi per settore

Dall'analisi dei dati per settore rispetto al 2018, emerge una negatività diffusa: commercio (-3,63%) e turismo (-2,89%) registrano i dati più negativi. Seguono industria (-2,30%), agricoltura (-2,31%), altri servizi (-1,67%) e costruzioni (-1,64%).

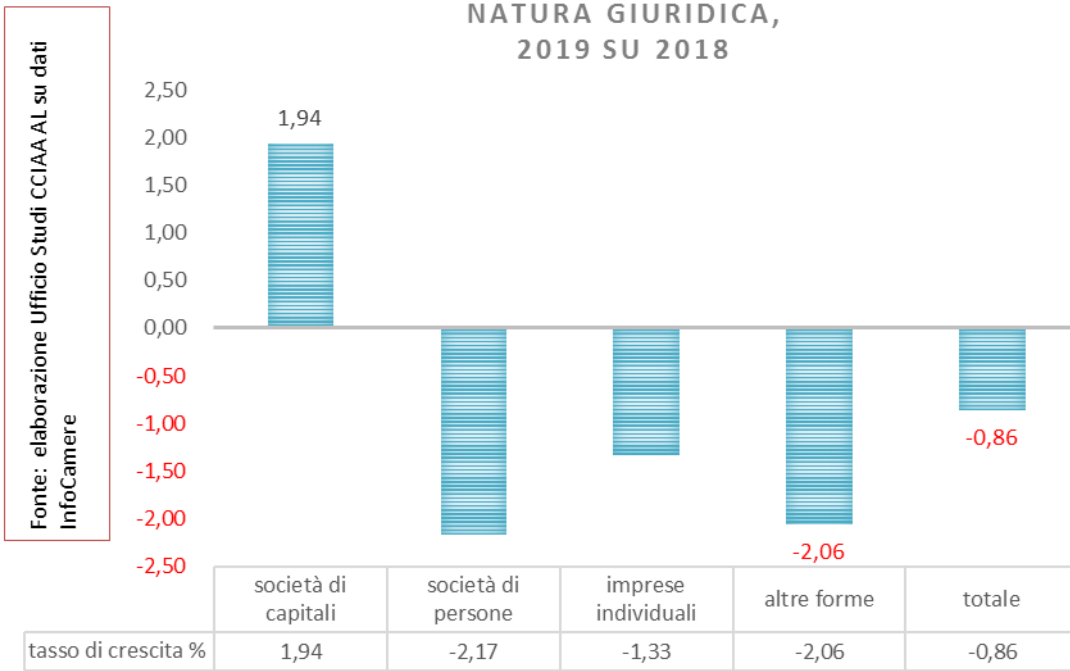
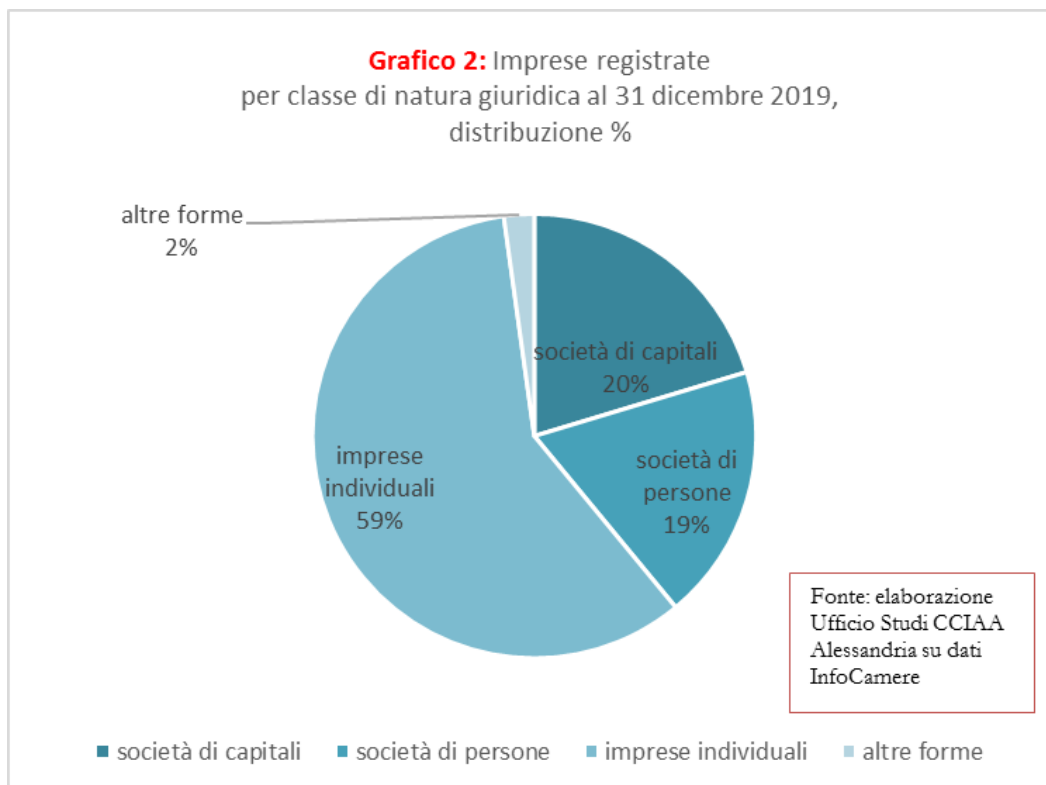
**tabella 2: IMPRESE REGISTRATE PER SETTORE
AL 31 DICEMBRE 2019**

Settore	Imprese
agricoltura	7.654
industria	4.334
costruzioni	6.258
commercio	9.187
turismo	2.825
altri servizi ⁴	10.231
imprese non classificate	1.769
totale	42.258

Fonte: elaborazione Ufficio Studi CCIAA Alessandria su dati InfoCamere

⁴ Per “altri servizi” si intendono le attività di servizi di: associazioni di categoria, sindacati, organizzazioni religiose, partiti politici, organizzazioni culturali. Vi rientrano anche: trasporto e magazzinaggio, servizi di informazione e comunicazione, attività finanziarie e assicurative, attività immobiliari, attività professionali, scientifiche e tecniche, attività di noleggio, agenzie viaggi, istruzione, sanità e assistenza sociale, attività artistiche, sportive, di intrattenimento e divertimento, amministrazione pubblica e difesa e assicurazione sociale obbligatoria. In “altri servizi” rientrano anche le attività di riparazione di computer e di beni per l'uso personale e per la casa, e altre attività di servizi per la persona (es.: lavanderie, parrucchieri, pompe funebri, centri benessere).

Grafico 3: variazione % di stock per settore 2019/2018

Fonte:
elaborazione
Ufficio Studi
CCIAA AL su dati
InfoCamere



Grafico 4: imprese registrate per settore al 31 dicembre 2019 - distribuzione %

Fonte:
elaborazione
Ufficio Studi
CCIAA AL su dati
InfoCamere

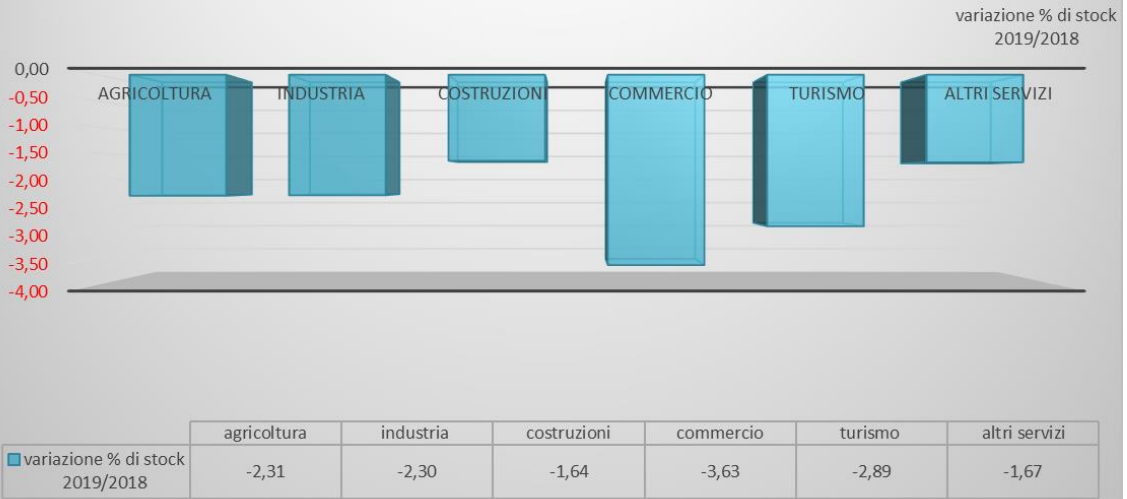
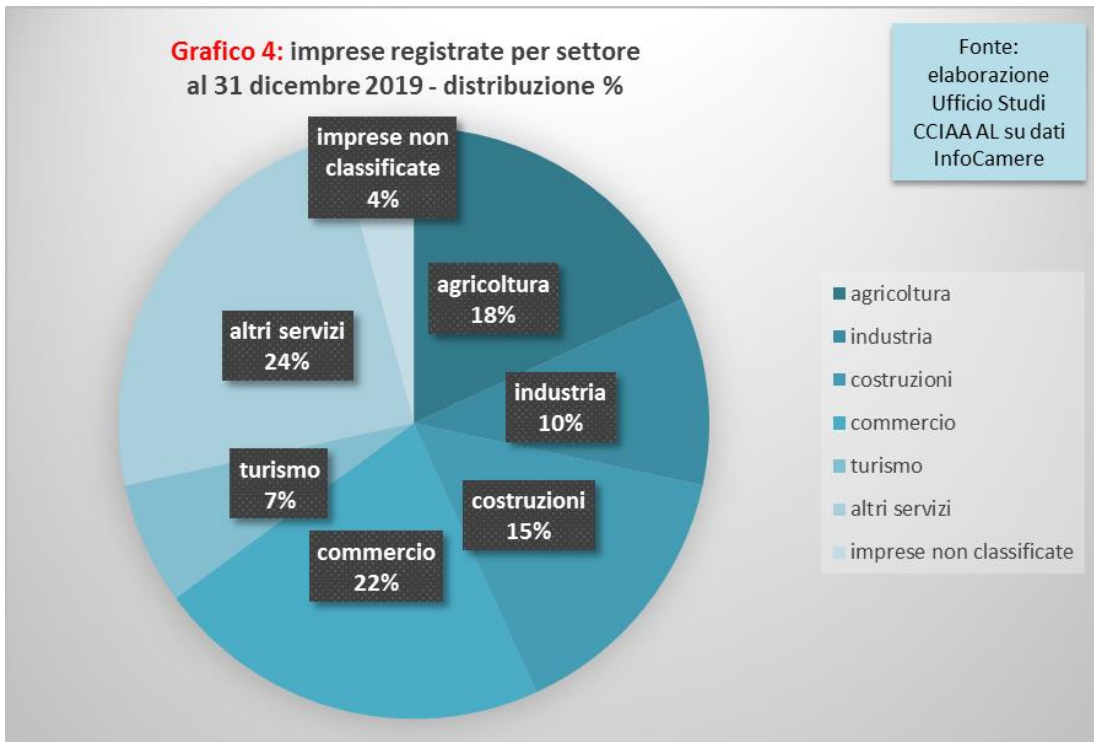

ANALISI CITTA' DI ALESSANDRIA

Nel 2019, nella città di Alessandria, sono nate 586 nuove imprese e ne sono cessate⁵ 590. Il saldo fra iscrizioni e cessazioni è pertanto lievemente negativo: **-4 imprese**, dato che porta a **8.911** lo stock di imprese registrate a fine dicembre 2019.

Il bilancio tra nuove iscrizioni e cessazioni si concretizza in un tasso di crescita⁶ rispetto al 2018 pari a -0,04%: una situazione statica.

Analisi per classe di natura giuridica

Dall'analisi per classe di natura giuridica rispetto al 2018 (cfr. grafico 1bis), emerge la sola crescita delle società di capitali (+3,39%, un buon dato, anche tenendo conto che il numero di società di capitali, percentualmente, è superiore rispetto al dato provinciale: 20% contro 26%; un quarto delle imprese alessandrine è società di capitale), a fronte di un chiaro calo delle società di persone -3,09% e delle "altre forme"⁷; imprese individuali in stasi (-0,37%).

Come per l'analisi condotta sulla provincia di Alessandria, questi dati vanno letti tenendo a mente che imprese individuali e società di persone rappresentano insieme il 70% delle imprese comunali, mentre le società di capitali rappresentano il 26% e le "altre forme" (cfr. nota 3) il 4% (v. anche grafico 2bis).

⁵ **Cessazioni conteggiate al netto delle cancellazioni d'ufficio**: a partire dal 2005, in applicazione del DPR n. 247 del 23/07/2004 e successiva circolare n. 3585/C del Ministero delle Attività Produttive, le Camere di commercio possono procedere alla cancellazione d'ufficio dal Registro delle imprese di aziende non più operative da almeno tre anni. Per tenere conto di tali attività amministrative, il flusso delle cancellazioni viene considerato al netto di quelle d'ufficio. Tutti i dati di flusso - iscrizioni, cancellazioni, saldi e tassi di crescita - in questo documento sono calcolati al netto delle cancellazioni d'ufficio.

⁶ **Il tasso di crescita** è dato dal rapporto tra il saldo iscrizioni/cessazioni rilevate nel periodo e lo stock di imprese registrate nel periodo precedente (in questo caso nell'anno precedente).

⁷ Sono considerate "**altre forme giuridiche**" tutte le imprese aventi forma giuridica diversa da quelle che rientrano nei seguenti raggruppamenti:

- impresa individuale
- società di persone
- società di capitale

Il raggruppamento delle "altre forme" conosce più di 40 tipologie di soggetti giuridici. A titolo di orientamento, le tipologie più numerose sono:

- società cooperative in genere e, in particolare, società cooperative a responsabilità limitata (la tipologia più numerosa in assoluto)
- consorzio
- consorzio con attività esterna
- società consortile
- società consortile per azioni o a responsabilità limitata

**IMPRESE REGISTRATE, PER CLASSE DI NATURA GIURIDICA,
AL 31 DICEMBRE 2019,
E RELATIVO TASSO DI CRESCITA**

Per classe di natura giuridica	tasso di crescita %
società di capitali	3,39
società di persone	-3,09
imprese individuali	-0,37
altre forme	-2,82
totale	-0,04

Fonte: elaborazione Ufficio Studi CCIAA Alessandria su dati InfoCamere

**GRAFICO 1BIS - TASSO DI CRESCITA % PER CLASSE DI
NATURA GIURIDICA,
2019 SU 2018**

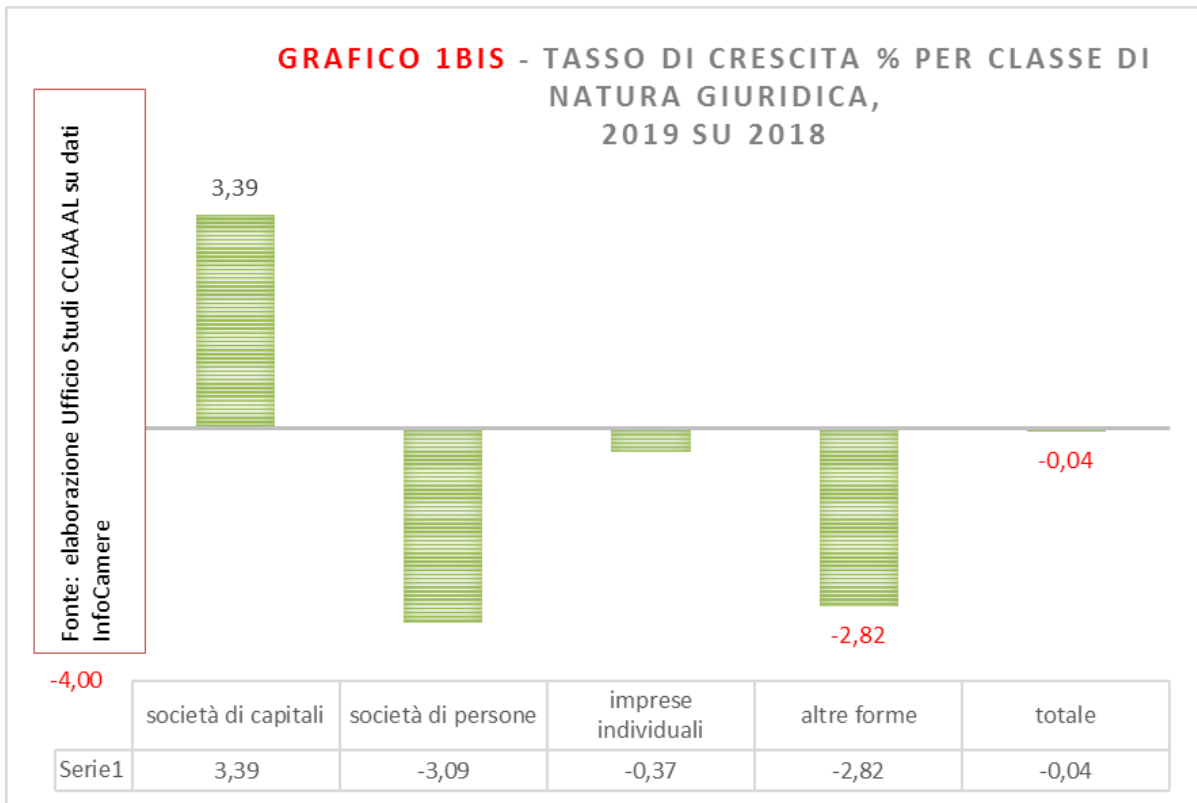

15121 Alessandria Via Vochieri 58 tel. 01313131 fax 013143186 www.al.camcom.it info@al.camcom.it c.f. 80003000066 p.i. 01058920065

Grafico 2bis: Imprese registrate per classe di natura giuridica al 31 dicembre 2019, distribuzione %

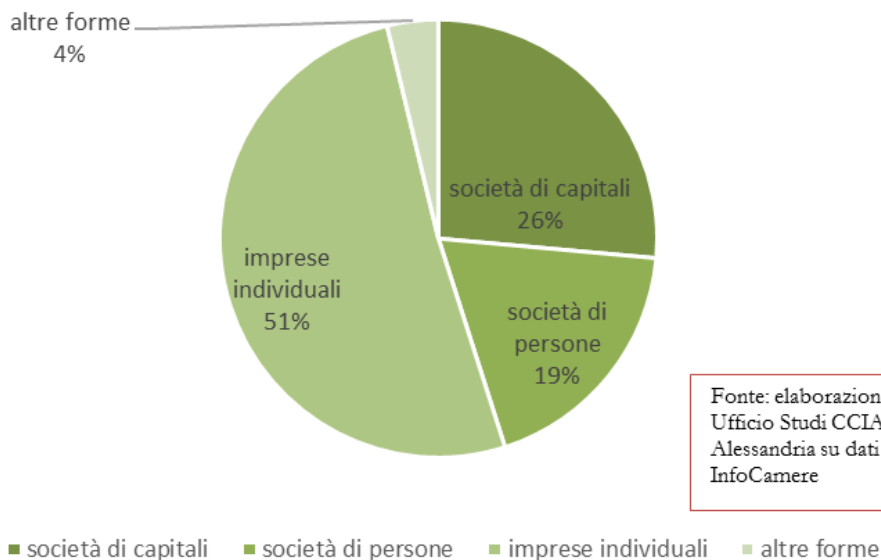

Analisi per settore

Dall’analisi dei dati per settore rispetto al 2018, emerge una negatività diffusa, soprattutto nel commercio (che segna -4,04%, un calo deciso) e nel turismo (-2,92%), settori che registrano i dati più negativi; seguono industria (-2,69%), agricoltura (-2,12%) e altri servizi (-1,53%).

tabella 2 bis: IMPRESE REGISTRATE PER SETTORE AL 31 DICEMBRE 2019

Settore	Imprese
agricoltura	510
industria	657
costruzioni	1.505
commercio	2.275
turismo	689
altri servizi ⁸	2.819
imprese non classificate	456
totale	8.911

Fonte: elaborazione Ufficio Studi CCLAA Alessandria su dati InfoCamere

⁸ cfr. nota 4.

Fonte:
elaborazione
Ufficio Studi
CCIAA AL su dati
InfoCamere

Grafico 3bis: variazione % di stock per settore 2019/2018

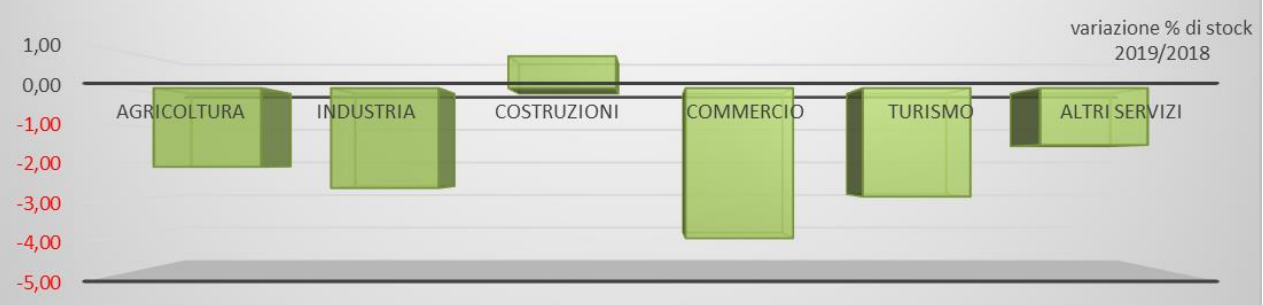

	agricoltura	industria	costruzioni	commercio	turismo	altri servizi
■ variazione % di stock 2019/2018	-2,12	-2,69	0,86	-4,04	-2,92	-1,53

Grafico 4bis: imprese registrate per settore al 31 dicembre 2019 - distribuzione %

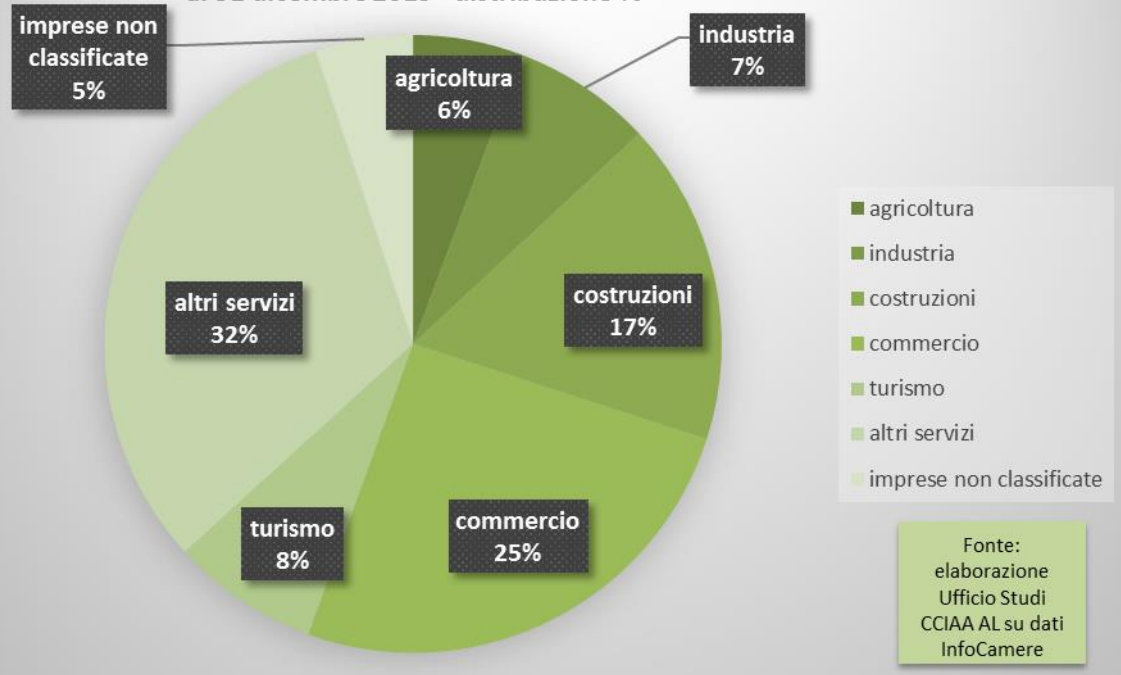

Fonte:
elaborazione
Ufficio Studi
CCIAA AL su dati
InfoCamere

15121 Alessandria Via Vochieri 58 tel. 01313131 fax 013143186 www.al.camcom.it info@al.camcom.it c.f. 800030000066 p.i. 01058920065